

SCUOLA – FAMIGLIA – TERRITORIO

L'Istituto promuove l'interazione costante, collaborativa, regolare e regolata tra i docenti e le famiglie.

I Docenti:

- redigono e presentano il P.T.O.F.;
- esplicitano le ragioni della loro offerta formativa;
- motivano il proprio intervento didattico ed educativo;
- mantengono informate le famiglie sul percorso educativo del figlio.

I Genitori:

- esprimono bisogni, pareri e proposte;
- nel Consiglio d'Istituto forniscono indicazioni per l'elaborazione del P.T.O.F.;
- conoscono e condividono le finalità educative;
- intervengono nei Consigli di Intersezione;
- agiscono nel Comitato dei Genitori;
- interagiscono con i docenti per mantenersi aggiornati sul percorso educativo del figlio.

La scuola collabora attivamente con il territorio, attraverso il lavoro delle **COMMISSIONI** attivate dall'I.C. e degli insegnanti che operano come **FUNZIONI STRUMENTALI e REFERENTI** (P.T.O.F., Educazione alla Salute, Disabilità, Intercultura, Inclusione, Nuove tecnologie, Continuità, Orientamento, Valutazione e Autovalutazione, Animatore digitale).

LA MENSA e IL TRASPORTO

Per gli alunni che si iscriveranno alle Scuole Primarie di Alzano Cap. e di Nese è disponibile il servizio mensa e trasporto gestito dal Comune di Alzano Lombardo.

Per l'iscrizione bisogna consultare il sito del Comune a partire dal mese di Marzo 2023 ed utilizzare la modulistica online, predisposta per tali servizi.

All'inizio dell'anno scolastico ai genitori viene consegnato l'**INFORMA SCUOLA**, nel quale sono fornite tutte le spiegazioni relative a:

- Υ orario
- Υ calendario scolastico annuale
- Υ assenze
- Υ alimentazione
- Υ somministrazione farmaci
- Υ presenza dei genitori all'interno della scuola
- Υ comunicazioni scuola-famiglia
- Υ corredo

LE ISCRIZIONI

DAL 9 GENNAIO AL 30 GENNAIO 2023

ESCLUSIVAMENTE IN FORMATO CARTACEO
UTILIZZANDO I MODULI MESSI A DISPOSIZIONE
DALLA SEGRETERIA.

Per quanto riguarda la normativa riguardante il regolamento per la formazione delle graduatorie e delle liste d'attesa, fare riferimento ai modelli allegati alla domanda d'iscrizione.

Tutte le informazioni sono anche consultabili nel sito d'Istituto nella apposita sezione ISCRIZIONI ONLINE www.icalzanolombardo.it

All'atto dell'iscrizione

i genitori indicheranno l'intenzione di avvalersi o meno dell'insegnamento della Religione Cattolica, secondo quanto riportato nel modulo di iscrizione.

Per le sezioni successive alla prima, se non ci sono richieste esplicite, viene confermata la scelta effettuata l'anno precedente.

Si ricorda, inoltre, di portare fotocopia del libretto delle vaccinazioni o certificato e due foto tessera recenti.

Orari di Segreteria per le iscrizioni:

lunedì-mercoledì	9:30 – 12:30 14:30 – 16:00
venerdì	10:30 – 12:30
martedì – giovedì	8:30 – 11:30
sabato	9:00 -12:00



ISTITUTO COMPRENSIVO di ALZANO LOMBARDO “RITA LEVI-MONTALCINI”

Via F.lli Valenti, 6 - 24022 Alzano Lombardo (Bg)
Tel. 035/511390 Fax 035/515693
e-mail: bgic82100t@istruzione.it
sito: www.icalzanolombardo.it

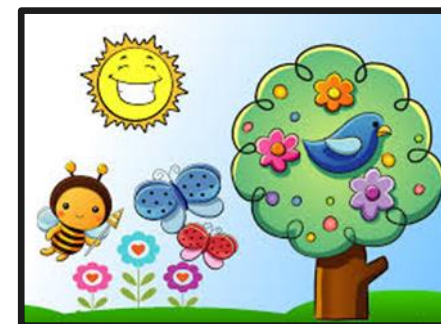

SCUOLA dell'INFANZIA “Rosa Franzi”

Busa di Nese-Via Olera, 7 tel. 035 510318

Piano dell'Offerta Formativa Anno Scolastico 2023/2024

IDENTITÀ DELL'ISTITUTO

L'Istituto è nato nel 2000 dall'unione di tutte le istituzioni scolastiche statali materna, elementari e medie presenti nel territorio del comune di Alzano Lombardo.

Comprende una Scuola dell'Infanzia, tre Scuole Primarie e due Scuole Secondarie di I grado, per un totale di 931 alunni dai 3 ai 14 anni.

IL P.T.O.F

Il Piano triennale dell'Offerta Formativa è la carta d'identità dell'Istituto Comprensivo, nel quale vengono definite: la mission e le finalità educative, le scelte organizzative e didattiche, la progettazione curricolare, le iniziative integrative.

IL CURRICOLO

La Scuola dell'Infanzia articola il proprio curricolo in cinque campi di esperienza:

- IL SÉ E L'ALTRO
- IL CORPO E IL MOVIMENTO
- IMMAGINI, SUONI, COLORI
- I DISCORSI E LE PAROLE
- LA CONOSCENZA DEL MONDO

La scuola lavora per promuovere in ciascun bambino/a lo sviluppo dell'identità, dell'autonomia, della cittadinanza, attraverso il gioco, il racconto, la drammatizzazione, l'attività logico-matematica, la sperimentazione, l'attività grafico/manipolativa e l'intervento di esperti esterni.

Siamo in attesa di trasferimento in una nuova struttura, che si troverà a fianco del parco Montecchio, immersa nel giardino di Villa Paglia

IL TEMPO SCUOLA

Modello attualmente in vigore (40 ore)

	Lunedì	Martedì	Mercoledì	Giovedì	Venerdì
Entrata	8:00	8:00	8:00	8:00	8:00
Uscita	16:00	16:00	16:00	16:00	16:00

Il Tempo scuola da 25 o 50 ore sarà attivato solamentenel caso in cui si raggiunga il numero di adesioni minimo previsto dalla normativa vigente per la costituzione di una sezione. In tal caso si verificherà con l'Ente locale la disponibilità ad assicurare la presenza dei servizi aggiuntivi rispetto a quelli attualmente in vigore

(N.B. ad oggi il Comune non effettua il servizio trasporto alle ore 13.00 e dopo le ore 16.00).

ANTICIPO/POSTICIPO

Negli ultimi anni è stato possibile avvalersi di un servizio di posticipo a pagamento gestito dalla cooperativa "San Martino"; se anche il prossimo anno visarà un numero di richieste sufficiente, tale opportunità verrà attivata secondo i seguenti orari:

ANT=> 7:30-8:00 POST => 16:00-17:00
(con n. minimo di iscrizioni)

I PROGETTI

- Accoglienza bambini nuovi iscritti
- Progetto didattico annuale
- Progetto feste (natale, carnevale, fine anno)
- Progetto giocare con la musica con esperto
- Progetto psicomotricità e inglese con esperto
- Progetto educazione civica: i diritti dei bambini
- Progetto sicurezza
- Progetto Patapunfete
- Progetto continuità nido /infanzia, Infanzia/ primaria
- Progetto prerequisiti scuola primaria
- Progetto biblioteca
- Sostenibilità ambientale
- IRC/ att. alternativa

GIORNATA TIPO

8:00-9:30	Ingresso
8:00-10:00	Attività in sezione (Ingresso e accoglienza, giochi e attività spontanee o proposte, calendario delle presenze e incarichi, Circle-time, attività di igiene personale)
9:00 - 12:00	▪ I.R.C. o alternativa (lunedì e martedì)
10:00-11:00	▪ Consumazione dello spuntino mattutino in sala mensa ▪ Momento collettivo di canto
11:00-11:45	Progetti didattici in presenza
11:45-12:00	Attività di igiene personale
12:00-12:45	Pranzo
12:45-14:45	▪ Riposo pomeridiano (3 anni) ▪ Attività in sezione
14:00-15:00	Attività in sezione di tipo laboratoriale (4-5 anni)
15:00-15:20	Uscita pulmini
15:30-16:00	Uscita